PMO JANEIRO 2022| SEMANA OPERATIVA DE 08/01 A 14/01/2022

1. APRESENTAÇÃO

Na semana de 01/01 a 07/01/2022 ocorreu precipitação abaixo da média semanal nas bacias da região Sul. Ocorreu precipitação acima da média semanal nas bacias dos rios Grande, Paranaíba, alto e médio São Francisco, Tocantins, Xingu e Tapajós. As demais bacias de interesse do SIN apresentam valores previstos próximos a média semana.

Na semana de 08/01 a 14/01/2022 deve ocorrer precipitação próxima a média semanal nas bacias da região sudeste. Nas bacias da região Norte os valores previstos são acima da média semanal para as bacias dos rios Tapajós, Xingu e Tocantins, e no médio São Francisco, e em torno da média para o Madeira. As bacias localizadas na região Sul permanecem com precipitação abaixo da média semanal.

Para a semana operativa de 08/01 a 14/01/2022, houve oferta de energia da República Oriental do Uruguai. De acordo com o Art. 2º da Portaria MME nº 339, de 15 de agosto de 2018, as ofertas para importação de energia não foram consideradas na elaboração do PMO. Para a referida semana, não houve oferta de energia da República da Argentina.

Os valores médios semanais do Custo Marginal de Operação – CMO dos subsistemas do SIN sofreram as seguintes alterações em relação à semana anterior:

- SE/CO: de R$ 66,62/MWh para R$ 50,35/MWh
- Sul: de R$ 66,62/MWh para R$ 50,35/MWh
- Nordeste: de R$ 36,09/MWh para R$ 0,00/MWh
- Norte: de R$ 0,00/MWh para R$ 0,00/MWh

A partir do dia 14/09/2021, o reservatório da UHE Ilha Solteira passou a operar com cotas inferiores à sua cota mínima operativa oficial, assim como o reservatório da UHE Três Irmãos, em 15/09/2021. Cabe destacar que, para fins de acompanhamento dos dados verificados e sua compatibilização com o histórico, não haverá alteração da Energia Armazenada Máxima (EARmáx). No entanto, para fins da programação da operação, serão considerados os níveis mínimos flexibilizados dos reservatórios, conforme declaração dos agentes. Dessa forma, o percentual do EAR verificado a partir de 14/09/2021 não serão comparáveis com os resultados obtidos pelos modelos DESSEM e DECOMP.

Desde o dia 01/01/2020, o despacho por ordem de mérito é indicado diariamente pelos resultados do modelo DESSEM. Assim, o despacho por ordem de mérito semanal, conforme publicado nesse documento, tem caráter apenas informativo. Da mesma forma, desde o dia 01/01/2021, a formação de preço deixou o formato semanal/patamar de carga e passou a ser horário, de acordo também com os resultados do modelo DESSEM.

2. NOTÍCIAS

Nos dias 27 e 28 de janeiro será realizada a reunião de elaboração do PMO de Fevereiro de 2022, com transmissão ao vivo através do site do ONS.

O ONS informa que está suspensa, temporariamente, a participação presencial nas reuniões.

O conteúdo desta publicação foi produzido pelo ONS com base em dados e informações de conhecimento público. É de responsabilidade exclusiva dos agentes e demais interessados a obtenção de outros dados e informações, a realização de análises, estudos e avaliações para fins de tomada de decisões, definição de estratégias de atuação, assunção de compromissos e obrigações e quaisquer outras finalidades, em qualquer tempo e sob qualquer condição. É proibida a reprodução ou utilização total ou parcial do presente sem a identificação da fonte.

3. ANÁLISE DAS CONDIÇÕES HIDROMETEOROLÓGICAS

3.1. PREVISÃO PARA A PRÓXIMA SEMANA

A passagem de uma frente fria pelo litoral da região Sudeste favorece a ocorrência de precipitação nas bacias desta região Sudeste, com valores próximos a média semanal. As bacias da região Norte permanecem apresentando precipitação, sendo os valores previstos acima da média semanal para as bacias dos rios Tapajós, Xingu e Tocantins, e no médio São Francisco, e em torno da média para o Madeira. Por outro lado, as bacias localizadas na região Sul permanecem com precipitação abaixo da média semanal (Figura 1).

Figura 1 - Precipitação acumulada prevista pelo modelo ECMWF (ECMWF) - 08 a 14/01/2022

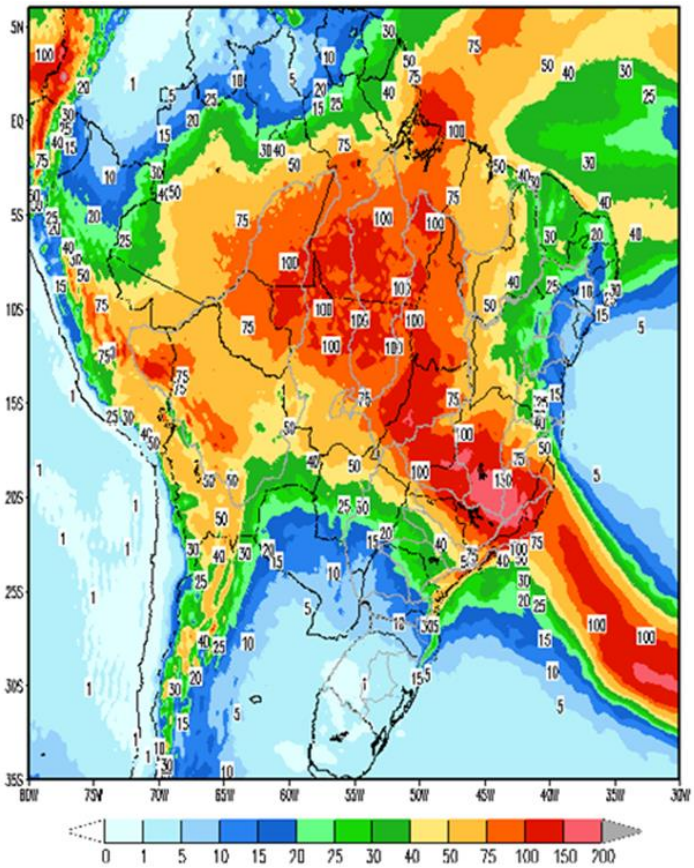

Em comparação com os valores estimados para a semana em curso, prevê-se para a próxima semana operativa ascensão nas afluências dos subsistemas sudeste e norte e recessão nas afluências dos subsistemas sul e nordeste. A previsão mensal para janeiro indica a ocorrência de afluências abaixo da média histórica para o subsistema sul e acima da média histórica para os subsistemas sudeste, nordeste e norte.

Tabela 1 – Previsão de ENAs da revisão 1 de janeiro/2022

Revisão 1 do PMO de janeiro/2022 - ENAs previstas				
Subsistema	08/01 a 14/01/2022		Mês de janeiro	
	MWmed	%MLT	MWmed	%MLT
SE/CO	81.532	124	69.314	105
S	1.604	21	2.176	29
NE	18.254	135	21.492	159
N	34.948	224	31.989	205

O conteúdo desta publicação foi produzido pelo ONS com base em dados e informações de conhecimento público. É de responsabilidade exclusiva dos agentes e demais interessados a obtenção de outros dados e informações, a realização de análises, estudos e avaliações para fins de tomada de decisões, definição de estratégias de atuação, assunção de compromissos e obrigações e quaisquer outras finalidades, em qualquer tempo e sob qualquer condição. É proibida a reprodução ou utilização total ou parcial do presente sem a identificação da fonte.

4. PREVISÃO DE CARGA

Fatores como, a pressão nos custos, escassez de insumos, e elevada incerteza têm contribuído para a dinâmica de alguns setores da economia, levando a uma mudança das trajetórias de recuperação. Além disso, o desemprego e a inflação têm comprimido a demanda das famílias provocando deterioração do desempenho desses setores. Tais fatos, embasaram as previsões de carga consolidadas para o mês janeiro/22.

Para a próxima semana operativa, as sinalizações meteorológicas indicam temperaturas médias elevadas, semelhantes às observadas na semana em curso para todas as regiões do país, com os seguintes destaques:

Subsistema Sudeste/Centro-Oeste: Maior sensação de desconforto térmico, em função da elevada umidade prevista para a próxima semana operativa, fato que colabora para o acionamento da carga voltada para refrigeração.

Subsistema Sul: expectativa de ocorrência de baixos totais de precipitação durante o período em análise.

Subsistemas Nordeste e Norte: seguem com o comportamento típico para essa época do ano, com previsão de precipitação em Recife, Fortaleza, Manaus e Belém.

Para o mês de janeiro/22 estão sendo previstas taxas de crescimento, em relação ao mesmo mês do ano anterior, de 5,2% para o subsistema Sul e 5,5% para o Norte. Para o subsistema Sudeste/ Centro-Oeste e Nordeste, a previsão consolidada para o mês indica uma variação negativa de 1,2% e 0,3%, respectivamente, em relação a janeiro/2021.

Tabela 2 – Evolução da carga do PMO de janeiro 2022

Subsistema	CARGA SEMANAL (MWmed)					CARGA MENSAL (MWmed)	
	1ª Sem	2ª Sem	3ª Sem	4ª Sem	5ª Sem	jan/22	Var. (%) jan/22 -> jan/21
SE/CO	38.954	41.573	42.685	42.743	42.798	41.615	-1,2%
Sul	12.507	13.567	13.892	14.030	14.151	13.562	5,2%
Nordeste	10.906	11.744	12.066	12.063	12.041	11.728	-0,3%
Norte	5.813	5.910	5.923	5.942	5.953	5.902	5,5%
SIN	68.180	72.794	74.566	74.778	74.943	72.807	0,6%

O conteúdo desta publicação foi produzido pelo ONS com base em dados e informações de conhecimento público. É de responsabilidade exclusiva dos agentes e demais interessados a obtenção de outros dados e informações, a realização de análises, estudos e avaliações para fins de tomada de decisões, definição de estratégias de atuação, assunção de compromissos e obrigações e quaisquer outras finalidades, em qualquer tempo e sob qualquer condição. É proibida a reprodução ou utilização total ou parcial do presente sem a identificação da fonte.

5. PRINCIPAIS RESULTADOS

5.1. CUSTO MARGINAL DE OPERAÇÃO (CMO)

A tabela a seguir apresenta o CMO, por subsistema e patamar de carga para próxima semana operativa.

Tabela 3 – CMO por patamar de carga

Patamares de Carga	CMO (R$/MWh)			
	SE/CO	S	NE	N
Pesada	51,71	51,71	0,00	0,00
Média	51,43	51,43	0,00	0,00
Leve	49,02	49,02	0,00	0,00
Média Semanal	50,35	50,35	0,00	0,00

Na figura a seguir é apresentada a evolução do CMO médio semanal ao longo deste PMO.

Figura 2 – Evolução semanal do CMO

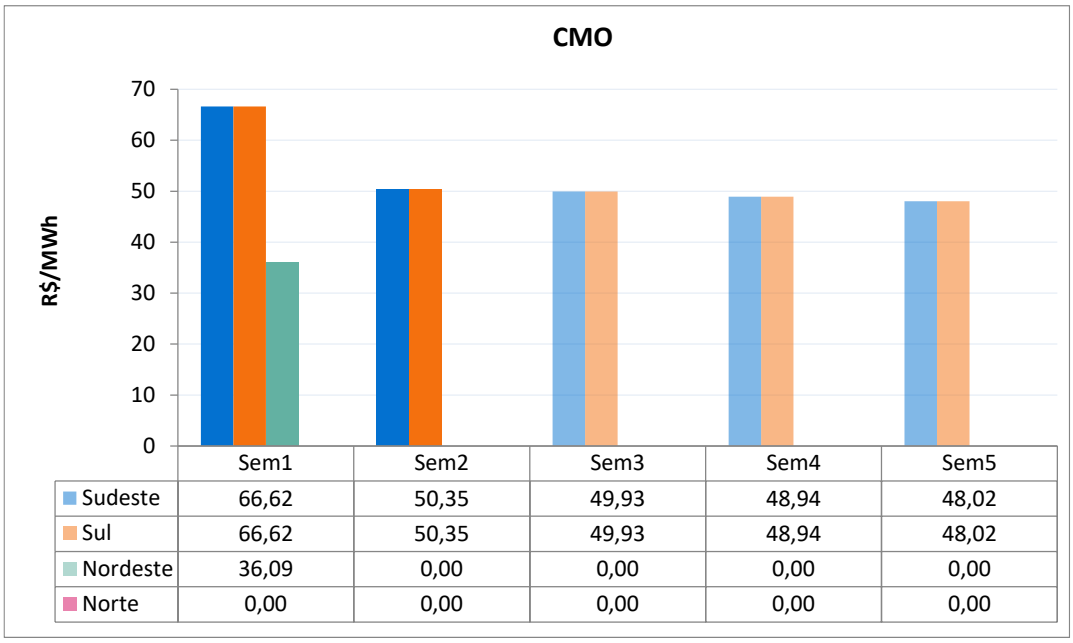

	Sem1	Sem2	Sem3	Sem4	Sem5
Sudeste	66,62	50,35	49,93	48,94	48,02
Sul	66,62	50,35	49,93	48,94	48,02
Nordeste	36,09	0,00	0,00	0,00	0,00
Norte	0,00	0,00	0,00	0,00	0,00

5.2. POLÍTICA DE OPERAÇÃO ENERGÉTICA

Para esta semana operativa, está prevista a seguinte política de intercâmbio de energia entre regiões:

Região SE/CO → Geração de acordo com os condicionantes hidráulicos.

Região Sul → Utilização das disponibilidades energéticas para fechamento do balanço energético do SIN.

Região NE → Redução da geração eólica e manutenção da exploração das disponibilidades energéticas, respeitando-se as restrições hidráulicas e os limites elétricos vigentes.

Região Norte → Exploração das disponibilidades energéticas, respeitando-se os limites elétricos vigentes.

O conteúdo desta publicação foi produzido pelo ONS com base em dados e informações de conhecimento público. É de responsabilidade exclusiva dos agentes e demais interessados a obtenção de outros dados e informações, a realização de análises, estudos e avaliações para fins de tomada de decisões, definição de estratégias de atuação, assunção de compromissos e obrigações e quaisquer outras finalidades, em qualquer tempo e sob qualquer condição. É proibida a reprodução ou utilização total ou parcial do presente sem a identificação da fonte.

6. GERAÇÃO TÉRMICA

A Figura 3 apresenta, para cada subsistema, o despacho térmico por modalidade indicado pelo Decomp para a próxima semana operativa.

Figura 3 – Geração térmica para a próxima semana operativa

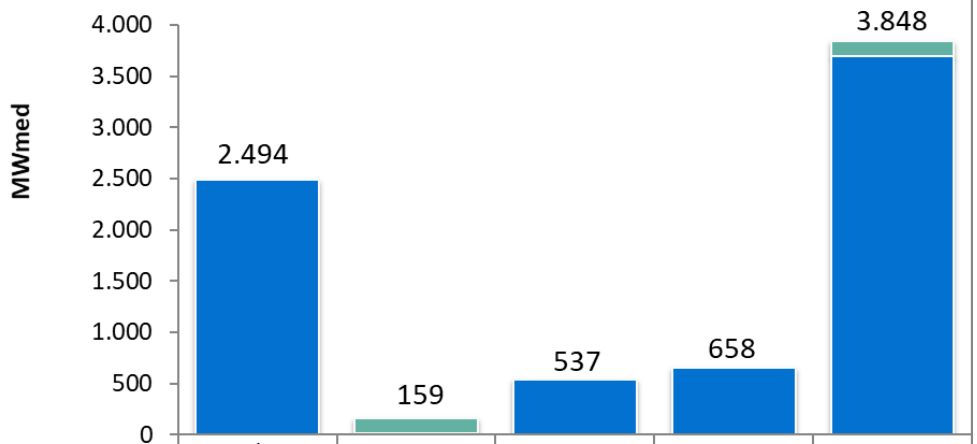

	SE/CO	SUL	NE	NORTE	SIN
RESTRIÇÃO ELÉTRICA	0	150	0	0	150
INFLEXIBILIDADE	2494	9	537	658	3698
ORDEM DE MÉRITO	0	0	0	0	0

Na tabela abaixo segue a Indicação de despacho antecipado por ordem de mérito de custo para a semana de 12/03/2022 a 18/03/2022.

Tabela 4 – UTEs com contrato de combustível GNL

UTE			Benefício (R$/MWh)		
Nome	Cod	CVU (R$/MWh)	Carga Pesada	Carga Média	Carga Leve
SANTA CRUZ	86	283,10	37,43 (2)	37,43 (2)	37,41 (2)
LUIZORMELO	15	435,30	37,43 (2)	37,43 (2)	37,41 (2)
PSERGIPE I	224	348,58	0,17 (2)	0,17 (2)	0,17 (2)

(1) Comandado o despacho antecipado por ordem de mérito de custo nesse patamar

(2) NÃO foi comandado o despacho antecipado por ordem de mérito de custo nesse patamar

Assim sendo, não há previsão de despacho antecipado por ordem de mérito de custo para as UTE Santa Cruz, Luiz O. R. Melo e Porto Sergipe I, para a semana de 12/03 a 18/03/2022.

Ressalta-se que, embora as UTE Santa Cruz, Luiz O. R. Melo não estejam despachadas antecipadamente por ordem de mérito de custo, o ONS comanda seu despacho antecipado, para a semana de 12/03 a 18/03/2022, por garantia energética.

O conteúdo desta publicação foi produzido pelo ONS com base em dados e informações de conhecimento público. É de responsabilidade exclusiva dos agentes e demais interessados a obtenção de outros dados e informações, a realização de análises, estudos e avaliações para fins de tomada de decisões, definição de estratégias de atuação, assunção de compromissos e obrigações e quaisquer outras finalidades, em qualquer tempo e sob qualquer condição. É proibida a reprodução ou utilização total ou parcial do presente sem a identificação da fonte.

7. IMPORTAÇÃO DE ENERGIA DA REPÚBLICA ORIENTAL DO URUGUAI

7.1. República Oriental do Uruguai

Para a próxima semana operativa, foram declaradas as seguintes ofertas de importação de energia da República Oriental do Uruguai para o Sistema Interligado Nacional - SIN através das conversoras de Rivera (70 MW) e Melo (500 MW).

- **Eletrobras**

Tabela 5 – Energia ofertada para importação

	Oferta de Energia para a Semana de 08/01 a 14/01 (MWmed)					
	Bloco 1	Bloco 2	Bloco 3	Bloco 4	Bloco 5	Total
Carga Pesada	100	50	50	50	35	285
Carga Média	100	50	50	50	35	285
Carga Leve	100	50	50	50	35	285
CVU (R$/MWh)	560,01	1.185,70	1.336,10	1.794,56	2.088,74	

- **Enel**

Conforme declaração do agente, esta importação poderá ser realizada exclusivamente pela conversora Melo.

Tabela 6 – Energia ofertada para importação

	Oferta de Energia para a Semana de 08/01 a 14/01 (MWmed)					
	Bloco 1	Bloco 2	Bloco 3	Bloco 4	Bloco 5	Total
Carga Pesada	100	50	50	50	35	285
Carga Média	100	50	50	50	35	285
Carga Leve	100	50	50	50	35	285
CVU (R$/MWh)	563,31	1.187,21	1.338,31	1.798,47	2.093,79	

7.2. República da Argentina

- **Enel**

Para esta semana operativa, não houve oferta de importação de energia da República da Argentina.

Nota: Detalhes sobre a importação de energia vide Portaria Nº 339, de 15 de Agosto de 2018 disponível em: http://pesquisa.in.gov.br/imprensa/jsp/visualiza/index.jsp?data=17/08/2018&jornal=515&pagina=60&totalArquivos=136

O conteúdo desta publicação foi produzido pelo ONS com base em dados e informações de conhecimento público. É de responsabilidade exclusiva dos agentes e demais interessados a obtenção de outros dados e informações, a realização de análises, estudos e avaliações para fins de tomada de decisões, definição de estratégias de atuação, assunção de compromissos e obrigações e quaisquer outras finalidades, em qualquer tempo e sob qualquer condição. É proibida a reprodução ou utilização total ou parcial do presente sem a identificação da fonte.

8. ARMAZENAMENTOS OPERATIVOS

Para uma melhor avaliação de diversos cenários hidrometeorológicos, notadamente, aqueles de curto prazo e suas influências nas previsões de vazões nos subsistemas, os resultados desta revisão do PMO contemplam cenários de afluências visando melhor representar a ocorrência de precipitação e, consequentemente, seus efeitos sobre as afluências e armazenamentos.

Além dos resultados associados ao valor esperado das previsões de afluências, as simulações operativas também foram realizadas com os limites superior e inferior das previsões de afluências. Apresentamos a seguir as correspondentes energias naturais afluentes e os resultados obtidos com a aplicação dos diferentes cenários de afluência.

Tabela 7 – Previsão de ENA dos cenários de sensibilidade

Subsistema	ENERGIAS NATURAIS AFLUENTES					
	Previsão Mensal					
	LI		VE		LS	
	(MWmed)	%MLT	(MWmed)	%MLT	(MWmed)	%MLT
SE/CO	55.011	**84**	69.314	**105**	83.637	**127**
Sul	1.491	**20**	2.176	**29**	2.909	**39**
Nordeste	18.233	**135**	21.492	**159**	24.767	**183**
Norte	28.248	**181**	31.989	**205**	35.725	**229**

Tabela 8 – Previsão de %EARmáx para o final do mês

Subsistema	% EARmáx 07/01	% EARmáx - 31/01		
	NÍVEL INICIAL	NÍVEL PMO		
	VE	LI	VE	LS
SE/CO	29,2	34,7	40,0	45,3
Sul	41,6	31,5	34,2	39,3
Nordeste	58,5	72,2	70,6	77,8
Norte	72,4	66,4	52,9	91,0

O conteúdo desta publicação foi produzido pelo ONS com base em dados e informações de conhecimento público. É de responsabilidade exclusiva dos agentes e demais interessados a obtenção de outros dados e informações, a realização de análises, estudos e avaliações para fins de tomada de decisões, definição de estratégias de atuação, assunção de compromissos e obrigações e quaisquer outras finalidades, em qualquer tempo e sob qualquer condição. É proibida a reprodução ou utilização total ou parcial do presente sem a identificação da fonte.

9. RESERVATÓRIOS EQUIVALENTES DE ENERGIA

A seguir são apresentadas as previsões de Energia Natural Afluente para a próxima semana operativa e para o mês de janeiro, bem como as previsões de Energia Armazenada nos Reservatórios Equivalentes de Energia – REE, desta revisão do PMO.

Tabela 9 – Previsão de ENA por REE

Valor Esperado das Energias Naturais Afluentes				
REE	Previsão Semanal		Previsão Mensal	
	08/01/2022 a 14/01/2022		jan-22	
	(MWmed)	%MLT	(MWmed)	%MLT
Sudeste	19.076	185	15.951	155
Madeira	6.976	85	7.722	94
Teles Pires	4.465	134	4.720	141
Itaipu	2.396	71	2.396	71
Paraná	45.700	124	35.263	95
Paranapanema	1.730	47	1.989	54
Sul	680	20	963	29
Iguaçu	924	22	1.214	30
Nordeste	18.253	135	21.492	159
Norte	21.972	232	19.068	201
Belo Monte	11.644	207	11.646	207
Manaus	976	198	963	195

Tabela 10 – Previsão de %EARmáx por REE

% Energia Armazenável Máxima		
REE	Previsão Semanal	Previsão Mensal
	14-jan	31-jan
	(%EARmáx)	(%EARmáx)
Sudeste	41,1	45,4
Madeira	18,8	31,8
Teles Pires	61,3	80,5
Itaipu	40,3	19,2
Paraná	31,0	38,8
Paranapanema	28,7	31,3
Sul	38,3	35,5
Iguaçu	38,2	33,1
Nordeste	65,5	70,6
Norte	86,6	52,6
Belo Monte	100,0	100,0
Manaus	52,1	56,5

O conteúdo desta publicação foi produzido pelo ONS com base em dados e informações de conhecimento público. É de responsabilidade exclusiva dos agentes e demais interessados a obtenção de outros dados e informações, a realização de análises, estudos e avaliações para fins de tomada de decisões, definição de estratégias de atuação, assunção de compromissos e obrigações e quaisquer outras finalidades, em qualquer tempo e sob qualquer condição. É proibida a reprodução ou utilização total ou parcial do presente sem a identificação da fonte.

10. DESPACHO TÉRMICO POR MODALIDADE, PATAMAR DE CARGA E USINA

Nas tabelas abaixo, a diferenciação entre geração por inflexibilidade e por ordem de mérito tem caráter informativo, com o objetivo de detalhar a informação de inflexibilidade enviada pelos respectivos agentes para esta revisão do PMO. Ressalta-se que nas etapas de Programação Diária e Tempo Real, o montante despachado nas usinas termelétricas indicadas por ordem de mérito é plenamente intitulado como ordem de mérito.

REGIÃO SUDESTE/CENTRO-OESTE																	
Térmicas Potência (MW)	Combustível	CVU (R$/MWh)	Inflexibilidade			Ordem de Mérito			Total Mérito e INFL.			Razão Elétrica			Total UTE		
			P	M	L	P	M	L	P	M	L	P	M	L	P	M	L
ATLAN_CSA (255)	Resíduos	0,00	124,5	124,5	124,5				124,5	124,5	124,5				124,5	124,5	124,5
W.ARJONA O	Diesel	0,00															
ANGRA 2 (1350)	Nuclear	20,12	1350,0	1350,0	1350,0	0,0	0,0	0,0	1350,0	1350,0	1350,0				1350,0	1350,0	1350,0
ANGRA 1 (640)	Nuclear	31,17	640,0	640,0	640,0	0,0	0,0	0,0	640,0	640,0	640,0				640,0	640,0	640,0
NORTEFLU 1 (400)	Gás	102,68															
NORTEFLU 2 (100)	Gás	116,46															
O.PINTADA (50)	Biomassa	124,48	6,0	6,0	6,0				6,0	6,0	6,0				6,0	6,0	6,0
UTE STA VI (41)	Biomassa	134,46															
PREDILECTA (5)	Biomassa	175,91	1,0	1,0	1,0				1,0	1,0	1,0				1,0	1,0	1,0
ATLANTICO (235)	Resíduos	208,69	218,7	218,7	218,7				218,7	218,7	218,7				218,7	218,7	218,7
NORTEFLU 3 (200)	Gás	225,83															
T.LAGOAS (350)	Gás	263,65															
BAIXADA FL (530)	Gás	279,17															
SANTA CRUZ (500)	GNL	283,10															124,5
ST.CRUZ 34 (436)	Óleo	310,41															
TERMORIO (1036)	Gás	331,67		20,2	79,4					20,2	79,4				0,0	20,2	79,4
CUBATAO (216)	Gás	362,15	110,0	110,0	110,0				110,0	110,0	110,0				110,0	110,0	110,0
SEROPEDICA (386)	Gás	412,26															
LUIZORMELO (204)	GNL	435,30															
PIRAT.12 O (200)	Gás	470,34															
JUIZ DE FO (87)	Gás	522,96															
UTE GNA I (1338)	Gás	548,31															
NORTEFLU 4 (127)	Gás	722,24															
T.MACAE (929)	Gás	740,76															
TNORTE 2 (349)	Óleo	910,86															
CAMPOS (25)	Gás	978,10															
DAIA (44)	Diesel	1021,69															
GOIANIA 2 (140)	Diesel	1068,30															
VIANA (175)	Óleo	1082,95															
XAVANTES (54)	Diesel	1468,18															
PALMEIR_GO (176)	Diesel	1491,93															
CUIABA CC (529)	Gás	1700,00															
W.ARJONA (177)	Gás	1922,00															
NPIRATINGA (572)	Gás	2196,59															
IBIRITE (226)	Gás	2201,41															
TOTAL SE/CO (12082)			2450,2	2470,4	2529,6	0,0	0,0	0,0	2450,2	2470,4	2529,6	0,0	0,0	0,0	2450,2	2470,4	2654,1

REGIÃO SUL																	
Térmicas Potência (MW)	Combustível	CVU (R$/MWh)	Inflexibilidade			Ordem de Mérito			Total Mérito e INFL.			Razão Elétrica			Total UTE		
			P	M	L	P	M	L	P	M	L	P	M	L	P	M	L
URUGUAIANA (640)	Gás	0,00															
PAMPA SUL (345)	Carvão	77,19															
CANDIOTA_3 (350)	Carvão	93,84															
SAO SEPE (8)	Biomassa	97,11	7,0	7,0	7,0				7,0	7,0	7,0				7,0	7,0	7,0
J.LACER. C (363)	Carvão	229,27															
J.LACER. B (262)	Carvão	271,21										80,0	80,0	80,0	80,0	80,0	80,0
J.LAC. A2 (132)	Carvão	278,38										70,0	70,0	70,0	70,0	70,0	70,0
J.LAC. A1 (100)	Carvão	304,61															
MADEIRA (4)	Biomassa	336,06	2,0	2,0	2,0				2,0	2,0	2,0				2,0	2,0	2,0
FIGUEIRA (20)	Carvão	475,68															
CANOAS (249)	Diesel	698,14															
ARAUCARIA (484)	Gás	2021,97															
TOTAL SUL (2957)			9,0	9,0	9,0	0,0	0,0	0,0	9,0	9,0	9,0	150,0	150,0	150,0	159,0	159,0	159,0

O conteúdo desta publicação foi produzido pelo ONS com base em dados e informações de conhecimento público. É de responsabilidade exclusiva dos agentes e demais interessados a obtenção de outros dados e informações, a realização de análises, estudos e avaliações para fins de tomada de decisões, definição de estratégias de atuação, assunção de compromissos e obrigações e quaisquer outras finalidades, em qualquer tempo e sob qualquer condição. É proibida a reprodução ou utilização total ou parcial do presente sem a identificação da fonte.

REGIÃO NORDESTE

Térmicas Potência (MW)	Combustível	CVU (R$/MWh)	Inflexibilidade			Ordem de Mérito			Total Mérito e INFL.			Razão Elétrica			Total UTE		
			P	M	L	P	M	L	P	M	L	P	M	L	P	M	L
ALTOS (13)	Diesel	0,00															
ARACATI (11)	Diesel	0,00															
BATURITE (11)	Diesel	0,00															
C.MAIOR (13)	Diesel	0,00															
CAUCAIA (15)	Diesel	0,00															
CRATO (13)	Diesel	0,00															
IGUATU (15)	Diesel	0,00															
JUAZEIRO N (15)	Diesel	0,00															
MARAMBAIA (13)	Diesel	0,00															
NAZARIA (13)	Diesel	0,00															
PECEM (15)	Diesel	0,00															
ERB CANDEI (17)	Biomassa	97,18	4,5	4,5	4,5				4,5	4,5	4,5				4,5	4,5	4,5
PROSPERIDA (28)	Gás	183,28															
TERMOPE (533)	Gás	183,74	532,7	532,7	532,7				532,7	532,7	532,7				532,7	532,7	532,7
FORTALEZA (327)	Gás	254,96															
PSERGIPE I (1516)	GNL	348,58															
T.BAHIA (186)	Gás	374,87															
TERMOCEARA (223)	Gás	433,83															
VALE ACU (368)	Gás	450,86															
P.PECEM2 (365)	Carvão	458,68															
P.PECEM1 (720)	Carvão	461,06															
SYKUE I (30)	Biomassa	510,12															
PERNAMBU_3 (201)	Óleo	935,06															
MARACANAU (168)	Óleo	1054,21															
TERMOCABO (50)	Óleo	1069,63															
TERMONE (171)	Óleo	1073,04															
TERMOPB (171)	Óleo	1073,04															
CAMPINA_GR (169)	Óleo	1082,97															
SUAPE II (381)	Óleo	1109,28															
GLOBAL I (149)	Óleo	1226,79															
GLOBAL II (149)	Óleo	1226,79															
CURUMIM (31)	Óleo	1488,94															
APOENA (147)	Óleo	1834,28															
GUARANI (150)	Óleo	1834,28															
PETROLINA (136)	Óleo	2012,45															
POTIGUAR_3 (66)	Diesel	2030,27															
POTIGUAR (53)	Diesel	2030,29															
PAU FERRO (94)	Diesel	2274,38															
TERMOMANAU (143)	Diesel	2274,38															
TOTAL NE (6889)			537,2	537,2	537,2	0,0	0,0	0,0	537,2	537,2	537,2	0,0	0,0	0,0	537,2	537,2	537,2

REGIÃO NORTE

Térmicas Potência (MW)	Combustível	CVU (R$/MWh)	Inflexibilidade			Ordem de Mérito			Total Mérito e INFL.			Razão Elétrica			Total UTE		
			P	M	L	P	M	L	P	M	L	P	M	L	P	M	L
C. ROCHA (85)	Gás	0,00	65,0	65,0	65,0				65,0	65,0	65,0				65,0	65,0	65,0
JARAQUI (75)	Gás	0,00	63,0	63,0	63,0				63,0	63,0	63,0				63,0	63,0	63,0
MANAUARA (67)	Gás	0,00	64,0	64,0	64,0				64,0	64,0	64,0				64,0	64,0	64,0
PONTA NEGR (73)	Gás	0,00	64,0	64,0	64,0				64,0	64,0	64,0				64,0	64,0	64,0
TAMBAQUI (93)	Gás	0,00	63,0	63,0	63,0				63,0	63,0	63,0				63,0	63,0	63,0
MARANHAO3 (519)	Gás	94,86															
APARECIDA (166)	Gás	130,12	75,0	75,0	75,0				75,0	75,0	75,0				75,0	75,0	75,0
UTE MAUA 3 (591)	Gás	130,12	264,0	264,0	264,0				264,0	264,0	264,0				264,0	264,0	264,0
PARNAIB_IV (56)	Gás	151,69															
N.VEN2_L22 (27)	Gás	257,06															
N.VEN2_L7 (151)	Gás	257,06															
MARAN_VL_7 (336)	Gás	260,04															
MARANIVL_7 (336)	Gás	260,04															
MARAN_VL22 (1)	Gás	260,05															
MARANIVL22 (1)	Gás	260,05															
P. ITAQUI (360)	Carvão	451,05															
GERAMAR1 (166)	Óleo	1082,93															
GERAMAR2 (166)	Óleo	1082,93															
TOTAL NORTE (3271)			658,0	658,0	658,0	0,0	0,0	0,0	658,0	658,0	658,0	0,0	0,0	0,0	658,0	658,0	658,0

O conteúdo desta publicação foi produzido pelo ONS com base em dados e informações de conhecimento público. É de responsabilidade exclusiva dos agentes e demais interessados a obtenção de outros dados e informações, a realização de análises, estudos e avaliações para fins de tomada de decisões, definição de estratégias de atuação, assunção de compromissos e obrigações e quaisquer outras finalidades, em qualquer tempo e sob qualquer condição. É proibida a reprodução ou utilização total ou parcial do presente sem a identificação da fonte.